

říjen 2014



ZPRAVODAJ

periodický tisk územního samosprávného celku

Chaberský

www.dchabry.cz



Zateplení fasády MŠ Chaberaček



Zastavení naučné stezky – Menhir



Jedna z výstav Kulturního centra



Hřiště MŠ v Chaberském dvoře



Plynová kotelna ZŠ



Nově zřízená třída ZŠ

Komunální volby 2014

Do zastupitelstva v MČ Praha - Dolní Chabry kandidují tyto politické strany a hnutí:

- č. 1 Strana svobodných občanů
- č. 2 TOP 09 a NEZÁVISLÍ v Dolních Chabrech
- č. 3 Chabry – místo pro život
- č. 4 DOMOV
- č. 5 ANO 2011
- č. 6 VOLBA PRO CHABRY



10. a 11. října 2014

Informace k volbám 2014
na str. 3



Úvodní slovo

Miroslav Malina, starosta MČ

V přehledu aktivit vedení obce by neměla chybět také část, která se obtížně měří nebo ukazuje, ale přesto může výrazným způsobem ovlivňovat naše životy.

Jsou to jednání a dohody, jejichž výsledkem může být jen zachování stávajícího stavu věcí. Někdy i to je ve skutečnosti vítězství. Příkladem může být loňská akce Dopravního podniku při úpravách jízdních řádů MHD. V našem konkrétním případě záměr na omezení provozu a postupnou likvidaci autobusové linky č. 169. S velmi výraznou pomocí občanů Dolních Chabry se nám podařilo vyjednat ponechání současného stavu. V přehledu celého hlavního

města ojedinelý a velmi cenný úspěch. Všem, kteří se zapojili do připomínkového řízení, velice děkuji. Především na nich byla založena naše argumentace.

Další oblast, ve které se naše soustavná práce projeví dokonce až po delší době, je současné projednávání územního, nebo chcete-li Metropolitního plánu hl. města Prahy. Tento zásadní dokument bude výrazným způsobem ovlivňovat nejen naše životy, ale i budoucnost dalších generací. Závazným způsobem stanoví určení ploch pro budoucí využití, formy výstavby a další limity. Součástí je samozřejmě i umístování významných dopravních staveb. Tedy například i severozápadního segmentu pražského silničního okruhu nebo paralelní přístávací dráhy v Ruzyni.

Škála témat by byla veliká, dovoluji mi ještě zmínit problematiku heren. Naše městská část reagovala na rizika vznikající kolem těchto provozoven už před vyhlášením oficiálního tažení hlavního města. Podařilo se nám eliminovat snahu o řízení nonstop provozovny na Hrušovanském náměstí a počet herních automatů v restauračních zařízeních snížit na absolutní minimum. Samozřejmě vnímáme i dopad tohoto kroku do rozpočtu obce. Někdy je to argument proti omezování heren. Domníváme se ale, že pozitiva vysoce převyšují snížení těchto příjmů.

Pražský silniční okruh a aktualizace Zásad územního rozvoje



Vracím se k tématu již mnohokrát diskutovanému. Nedělám to vůbec rád, ale nutí mne k tomu aktuální výsledky jednání Zastupitelstva hl. města.

Pravděpodobně jste zaregistrovali, že zářijové zasedání vrátilo do Zásad územního rozvoje v minulosti zamítnuté segmenty městského silničního okruhu a paralelní přístávací dráhu letiště Ruzyně.

Nejprve bych rád uvedl, že MČ Dolní Chabry, stejně jako další dotčené okrajové části hlavního města, POŽADUJE CO NEJRYCHLEJŠÍ PROJEDNÁNÍ A REALIZACI SILNIČNÍHO OKRUHU KOLEM PRAHY. Zdůrazňuji to proto, že oblíbeným argumentem propagátorů jižní varianty je tvrzení, že okrajové městské části svým bezohledným odmítáním okruhu poškozují obyvatele jiných čtvrtí – například Spořilova. Pominu skutečnost, že vybudování jižní varianty by se ekologické zatížení pouze přeneslo na přibližně stejný počet obyvatel, pouze víc k okraji hlavního města. Stále mne zaráží tvrdošíjný postoj vedení hl. města při obhajobě zastaralého a neekonomického projektu.

Alternativní studie dokládá, že variantní řešení okruhu by bylo především o téměř polovinu levnější, bezpečnější a díky splnění parametrů dálničního okruhu by bylo možné použít na realizaci evropské dotace. Dále by se zásadním způsobem snížily dopady na životní prostředí a zmenšily vlivy na osídlené lokality.

K projednávanému bodu Aktualizace Zásad územního rozvoje se postupně záporně vyjádřili starostové většiny dotčených městských částí. Zcela v opačném duchu byly diskusní příspěvky zastupitelů hl. města. Z řad ČSSD a TOP 09 zazněla dokonce slova o dobře odvedené práci a spokojenosti.

Vlastní hlasování se pro mne stalo velkým zklamáním a bylo už jen dokladem, že velké politické subjekty nemají na racionálním řešení trasování okruhu zájem.

Nadějí pro obyvatele může zřejmě být jen apolitická samospráva malých městských částí.

Vybíráme ze zasedání Rady MČ dne 1. září 2014

Rada projednala

- a schválila rozpočtové opatření č. 2 v roce 2014. Současně uložila starostovi předložit k projednání na podzimním zasedání Zastupitelstva.

- žádost firmy Cukrárna na Pěšině o vyklizení sklepní místnosti objektu, který má uvedený subjekt v pronájmu. Současně požaduje výměnu nefunkčního okna v objektu pekárny, která je umístěna v původní garáži, a opravu nevyhovujícího topného systému v hlavní budově. Rada souhlasila s osazením nového plastového okna a s provedením revize technologie kotelny a realizací nutných oprav. Celková rekonstrukce bude zařazena do projednávání rozpočtu v roce 2015.

Rada vzala na vědomí

- stížnost pí Basařové týkající se nesouhlasu s dodatečným povolením stavby a následných stavebních úprav RD č. p. 470 v ulici Před Sokolovnou. Rada požádá kompetentní úřad – stavební odbor ÚMČ Prahy 8 o prošetření.

- žádost Mgr. Zuzákové o úpravu pracovní doby a pověřila tajemnici stanovením pracovní doby.

- žádost o finanční příspěvek na pořádání Ochoťnického festivalu v roce 2015, o který požádal Spolek Dívoch. Žádost bude zohledněna při sestavování rozpočtu na rok 2015.

- změnu využití území pozemků parc. č. 551/5 a 551/44, k.ú. Dolní Chabry z kategorie parková a hřbitovní zeleň na pozemky čistě obytné. Požaduje doplnění a předložení návrhu úpravy koryta blízkého potoka.

Rada souhlasila

- se zněním Dodatku č. 6 ke zřizovací listině příspěvkové organizace ZŠ Spořická, jehož předmětem je vymezení majetku, kdy zřizovatel svěřuje organizaci do správy a bezplatného užívání nebytové prostory v přístavbě ZŠ – 3 kanceláře a chodbu ve zvýšeném přízemí. Rada zmocnila starostu k podpisu výše uvedeného dodatku.

- s návrhem likvidační komise na vyřazení a likvidaci majetku z inventáře MČ dle příloženého seznamu.

- s prodloužením nájemní smlouvy na služební byt v ZŠ na dobu neurčitou s podmínkami trvání pracovního poměru nájemce sjednaným se ZŠ. V případě, že nebude tato podmínka splněna, bude nájemce bez náhrady vystěhován. Rada zmocnila starostu k podpisu dodatku k výše uvedené smlouvě.

- s návrhem ředitelky MŠ Bílenecké náměstí týkajícím se kapacity MŠ. Kapacita pro šk. rok 2014/2015 byla stanovena na 3 třídy s celkovým počtem 72 míst.

- se stavbou na pozemku parc. č. 373/1, k.ú. Dolní Chabry, která byla vedena jako dočasná, aby byla povolena jako stavba trvalá bez stavebních úprav s následujícím využitím: dílna pro restaurování nábytku, vypracování architektonických studií vč. vybavenosti interiérů, kuchyňské a interiérové studio.

Rada schválila

- snížení nájemného pro nájemce nebytových prostor v přístavbě ZŠ z důvodu opětovného vytopení splaškovou kanalizací, obtěžováním hlukem stavby, netekoucí teplé vody a vlhké zdi z vadného okapu. Nájemné se snižuje o jednorázovou částku 8.882,- Kč, což je výše jednoho měsíčního nájmu.

- uzavření smlouvy o zřízení služebnosti-věcného břemene na uložení inženýrské sítě – splaškové kanalizace do pozemku parc. č. 638/4, k.ú. Dolní Chabry dle předloženého geometrického plánu.

- s připojením se k celostátní akci 18. ročníku Týdne knihoven, která proběhne v termínu 6.-12. října 2014. Nově registrovaní čtenáři v termínu akce budou využívat služby MVK po dobu 1 roku zdarma.

Rada vymezila

- ve smyslu zákona č. 491/2001 Sb., § 30 odst. 1) prostor pro zveřejnění volebních materiálů pro všechny strany a sdružení kandidující v podzimních komunálních volbách – vývěsky ÚMČ a KC CHD v celkovém počtu 13 ks, vyjma úřední desky na Hrušovanském náměstí. Volební upoutávky max. 1 strana formátu A4 budou zveřejněny v termínu 30.9. – 9.10.2014.

Informace o konání voleb do Zastupitelstva hl. m. Prahy a do Zastupitelstva MČ Praha – Dolní Chabry



MČ Praha – Dolní Chabry

Rozhodnutím prezidenta republiky ze dne 12. 6. 2014 o vyhlášení voleb do Senátu Parlamentu České republiky, do zastupitelstev obcí a zastupitelstev městských obvodů a městských částí ve statutárních městech a do zastupitelstva hlavního města Prahy a zastupitelstev jeho městských částí, které bylo publikováno ve Sbírce zákonů pod č. 112/2014 Sb.,

stanovuje starosta MČ Praha – Dolní Chabry

pro volby do Zastupitelstva hl. m. Prahy a do Zastupitelstva MČ Praha Dolní Chabry konaných:

10. října 2014 14,00 – 22,00 hod.
11. října 2014 8,00 – 14,00 hod.

dva volební okrsky:

volební okrsek č. 28001 Euroinfosál
volební okrsek č. 28002 Obřadní sál

budova Úřadu MČ Praha – Dolní Chabry
Hrušovanské nám. 253/5, 184 00 Praha 8 - Dolní Chabry

volební okrsek č. 28001 – Euroinfosál

seznam ulic:

Cítovská, Dopraváků, Klášterecká, Kobyliská, Kozomínská, Křimovská, Ládevská, Ledčická, Libědická, Liboňovská, Pešova, Ploskovicová, Počeradská, Pod Křížem, Pod Větrolamem, Protilehlá, Pruněřovská, U Váhy, U Větrolamu, Ulčova, Ústecká, Žďarská

volební okrsek č. 28002 – Obřadní sál

seznam ulic:

Bílenecké nám., Bolebořská, Budyšínská, Citolibská, Do Rybníčků, Doksanská, Domašínská, Doubická, Dvorní, Dvořákova, Hrušovanské nám., Jana Marka, Jirkovská, Josefa Vašíčka, K Brnkám, K Draháni, Kadaňská, Karla Rachůnka, Krbická, Libochovická, Litická, Měděnecká, Milana Kadlece, Na Dolíku, Na Pěšině, Na Šubě, Nad Úvozem, Nová, Obslužná, Osecká, Pernštejnská, Pihelská, Pod Hrází, Pod Václavem, Pod Zámečkem, Podhořská, Před Sokolovnou, Spořická, Tušimická, U Jirkovské, U Jízdárny, U Rybníčka, U Václava, Údlická, V Americe, V Kratinách, Velemínská, Verněřovská.

Daniela P i s i n g e r o v á
ÚMČ Praha – Dolní Chabry

Městská část Praha - Dolní Chabry
Úřad městské části
Hrušovanské nám. 253/5
184 00 Praha 8 - Dolní Chabry
-3-

V Praze dne 18. 8. 2014

Vybíráme ze zasedání Zastupitelstva MČ dne 17. září 2014

Zastupitelstvo projednalo a schválilo

- rozpočtové opatření č. 2 v roce 2014.

Zastupitelstvo souhlasilo

se zněním Dodatku č. 6 ke zřizovací listině příspěvkové organizace ZŠ Spořická, který doporučila rada ke schválení. Předmětem je vymezení majetku, kdy zřizovatel svěřuje organizaci do správy a bezplatného užívání nebytové prostory v přístavbě ZŠ – 3 kanceláře a chodbu ve zvýšeném přízemí. Starosta byl zmocněn k podpisu výše uvedeného dodatku.

s návrhem likvidační komise na vyřazení a likvidaci majetku z inventáře MČ dle příloženého seznamu.

s prodejem pozemku parc. č. 1609/2 a domu č. p. 652, včetně pozemku parc. č. 1608 v ulici Ulčova. Nemovitost bude prodána zájemci, který nabídl nejvyšší cenu 3.801.000,- Kč.

s bezúplatným převodem nemovitostí pozemků parc. č. 1398/6 o výměře 120 m² a parc. č. 1406/6 o výměře 104 m² – ostatní komunikace, který MČ získá od Úřadu pro zastupování státu ve věcech majetkových. Oba pozemky se nachází v blízkosti základní školy.

Zastupitelstvo nesouhlasilo

- s prodejem pozemku parc. č. 638/4 v ulici Bolebořská.

Vybíráme ze zasedání Rady MČ dne 22. září 2014

Rada vzala na vědomí

- stanovení školného na školní rok 2014/2015 v MŠ Chaberaček ve výši 700,- Kč na dítě a kalendářní měsíc.

Rada souhlasila

- s předloženým návrhem projektu na dostavbu sportovního areálu SK Dolní Chabry.

Rada schválila

- dodavatele topenářských prací na rekonstrukci topení objektu Družina č. 1. Ze dvou předložených nabídek byla vybrána firma INSTAMA, s.r.o. Kritériem byla cena prací, termín dokončení a kvalita.

PODZIM 2014 – HARMONOGRAM SVOZU BIOODPADU POMOCÍ VELKO OBJEMOVÝCH KONTEJNERŮ



SOBOTA – 18.10.2014 od 09:00 do 12:00 hodna těchto stanovištích:

- Bílenecké náměstí – parkoviště u MŠ
- Spořická na parkové zeleni naproti ZŠ

NEDĚLE – 19.10.2014 od 09:00 do 12:00 hod na těchto stanovištích

- Pod Křížem ve slepém zakončení u separací
- U Větrolamu – slepá odbočka k Ďáblickému háji

SOBOTA – 1.11.2014 od 09:00 do 12:00 hod na těchto stanovištích

- Tušimická – slepé zakončení
- Dvorní – slepé zakončení u fotbalového hřiště

NEDĚLE – 2.11.2014 od 09:00 do 12:00 hod na těchto stanovištích

- Protilehlá/Kobyliská – slepé zakončení
- Libočanská – travnatý ovál

Služba bude poskytnuta v následujícím režimu:

Přistavení VOK je pouze na 3 hod.

Kontejner je určen na zahradní odpad – listí, tráva, větve, neznečištěná zemina, případně kuchyňský bioodpad rostlinného původu bez živočišných zbytků. Služba je určena pouze pro občany s trvalým pobytem v MČ.

MOBILNÍ SBĚR NSKO (nebezpečné složky komunálního odpadu)

DATUM	LOKALITA – ZASTÁVKA	DOBA STÁNÍ
28.10.2014	křižovatka Ulčova / Ústecká	15,00 – 15,20
úterý	Hrušovanské náměstí	15,30 – 15,50
	Bílenecké náměstí	16,00 – 16,20

Aktuální informace týkající se sběru nebezpečného odpadu na území hl. m. Prahy, lze nalézt na internetových adresách www.praha-mesto.cz, www.asa-cz.cz, www.imp-servis.cz.

Nejblíže stabilní sběrný nebezpečného odpadu:

Voctářova, Praha 8: tel. 266 007 299
Pod Šancemi 444/1, Praha 9: tel. 284 098 581

VOLEBNÍ OBDOBÍ 2010 – 2014 (Stručný přehled)

Obecní demokracie a Úřad MČ Dolní Chabry

- osvědčily se nové prvky v jednání Zastupitelstva MČ:
 - Ke každému projednávanému bodu zasedání zastupitelstva má možnost se ihned vyjadřovat veřejnost a hosté.
 - Veškerá hlasování zastupitelů jsou realizována veřejnou formou a umožňují přítomné veřejnosti absolutní kontrolu.
- daří se realizovat záměr na provoz běžných agend úřadu i mimo úřední hodiny (v rámci pracovní doby) pro veřejnost. Zásadním způsobem to rozšířilo možnost rychlé reakce na problémy občanů.
- zvýšením počtu úřednic s oprávněním na ověřování dokumentů se zlepšilo poskytování této služby
- výběrová řízení jsou z důvodů zajištění zákonnosti a transparentnosti organizována odbornou agenturou
- ve smyslu koncepčního rozvoje hl. města a našeho regionu se daří zlepšovat vztahy s vedením Prahy 8 – především v oblasti dopravy a systému parkování

Územní rozvoj

Oblast zásadní. V našem případě ovšem velmi limitovaná skutečností, že Dolní Chabry jsou pouhou městskou částí a statut obce náleží hlavnímu městu Praze. Z toho vyplývá mnoho komplikací od rozhodovacích až po ty finanční.

Dalším hendikepem je absence některých orgánů státní správy. Konkrétně stavebního úřadu. Zákonnou normou pro rozvoj našeho území je Metropolitní plán. Současná podoba tohoto dokumentu a vleklé problémy při jeho projednávání nejsou pro naši MČ příznivé. Je nutné pokračovat v požadavcích obce na jeho úpravy.

Určitou nadějí zde dává spolupráce se členy Svazu městských částí hl. m.

Oblast školství

Školství a vzdělávání považujeme za zásadní. Zajištění dostatečného počtu míst v mateřských školách a především v základní škole je dlouhodobým programem Rady MČ. Dostavba základní školy se na základě demografické studie stala nezbytností. Záměr schválilo zastupitelstvo a dosud byly realizovány tyto kroky:

- byla zpracována architektonická studie rozšíření objektu školy (náklady cca 200.000,- Kč byly hrazeny z daru developera)
- v současné době bylo ukončeno řízení k vydání územního rozhodnutí – projektové práce budou pokračovat na dokumentaci pro stavební povolení (o náklady ve výši cca 3.600.000,- Kč se dělí dotace MHM Prahy a dar developera)
- průběžně byly realizovány úpravy zajišťující pokrytí okamžitých nároků ZŠ:
 - V loňském roce proběhla celková rekonstrukce školní kuchyně – náklady 550.000,- byly kryty z rozpočtu MČ.
 - Z důvodu nutnosti rozšířit družiny a školní klub bylo provedeno propojení staré budovy a přístavby v úrovni 2. nadzemního podlaží.
 - V listopadu a prosinci loňského roku byla vybudována nová plynová kotelna (původní byla v havarijním stavu) s parametry a přípravou pro napojení plánované přístavby školy – hrazeno z dotace MHMP.
 - S ohledem na další rozšíření učebních ploch bylo letos propojeno také přízemí staré budovy a přístavby.
 - Během letošních hlavních prázdnin bylo zcela zrekonstruováno topení ve staré budově ZŠ – dotace MHMP.
 - V rámci zlepšení ekonomiky topné soustavy bylo realizováno samostatné vytápění školnického bytu.
 - Do začátku topné sezony budou samostatným topením osazeny i oba objekty družin. Současně havarijní topení z centrální kotelny bylo zrušeno.
 - V přístavbě ZŠ byla zřízena zcela nová učebna.

Probíhají přípravné práce na zajištění finančního pokrytí dostavby ZŠ. První žádost o dotaci již byla podána v rámci programu Ministerstva školství.

Mateřské školy

Také mateřské školy doznaly výrazné změny.

MŠ Chabráček – na základě požadavku hygienika byly přistavěny vstupní prostory a šatna. Bylo dokončeno zateplení budovy a celková oprava fasádního pláště. Hřiště MŠ bylo zcela zrekonstruováno, včetně zavlažovacího systému.

MŠ Bílencecké – i zde proběhly na základě požadavků hygieny stavební úpravy. Také hřiště dostalo nové vybavení. Dislokovaná třída v budově úřadu nebyla výjimkou. Upravena byla šatna – byly osazeny nové vstupní dveře a upraveno topení. Také kuchyňská přípravná doznala změn. Hřiště v areálu CHD bylo zcela přebudováno.

Komunikace a sítě

V současnosti asi nejbolestivější místo. Realizovat potřebná opatření se dařilo jen částečně.

Ústecká ulice

Po vleklých jednáních a odkladech byla zahájena rekonstrukce Ústecké

ulice. Páteřová a nevytíženější ulice v obci není ve správě našeho úřadu. Přesto se snažíme o zklidnění provozu, zvýšení bezpečnosti i zmírnění dopadů na životní podmínky obyvatel.

V současnosti probíhají práce na severním úseku a to včetně odbočení do Obslužné ulice. Termín opravy jižní poloviny bude zřejmě rok 2015. Ve spolupráci s místními projektanty vzniká návrh na úpravu dopravního režimu a bezpečnějšího uspořádání této komunikace. Povrch bude opatřen bezhlučným asfaltem.

Spořická ulice

Podle informace městského investora byly zahájeny kroky na výběr dodavatele stavby okružní křižovatky Spořická x K Ďáblicům. Tato úprava zásadně sníží rychlost vozidel přijíždějících do obce od Ďáblic. Probíhá jednání o možnosti instalace širokého zpomalovacího pruhu v oblasti přechodu na Hrušovanském náměstí. Obě tato opatření mají za úkol zpomalit provoz na křižovatce Osecká x Spořická.

Na nejzápadnější část Spořické, v úseku Chabry – Čimice je již zpracována prováděcí dokumentace. Obsahuje vybudování zastávky autobusů a chodník podél severní strany komunikace s osvětlením. Další postup v tuto chvíli vážně na majetkových vztazích k potřebným pozemkům. Předpokládaný termín realizace je rok 2015.

V síti místních komunikací byla realizována rekonstrukce vozovky v Ploskovické ulici a opravy ulic Obslužná, Na Šubě, V Kratinách, Doubická, Kobylická a dalších.

Součástí problémů na komunikacích jsou sítě uložené pod nimi. Většina z nich je ve špatném stavu. Většina výkopů v obci je způsobena vadami na rozvodech plynu. Byla realizována první etapa na vyčištění dešťové kanalizace. Ve spolupráci se správcem splaškové sítě jsou připravována opatření, která by měla odstranit opakovaně zaplavování objektů v nejspodnější části obce. Ve spolupráci se správcem vodovodů byly zrekonstruovány řady v části Kobylické a Ústecké ulice. Tím byly odstraněny letité problémy s kvalitou vody v této oblasti.

Ochrana životního prostředí

Těm nejdůležitějším problémům se věnuji v samostatném příspěvku. Silniční okruh, paralelní přístávací dráha a likvidace následků skládkování jsou všem dobře známé.

Dovolím si připomenout ty méně diskutované.

– zeleň v obci a odpočinkové zóny. Ve spolupráci s komisí životního prostředí a stejným odborem úřadu se dařilo rozvíjet péči o plochy veřejné zeleně. Byly upraveny stávající odpočinkové zóny – např. pod školou nebo u horního rybníku. Nově byly zřízeny u prostředního rybníku, za kostelem a v proluce Klášterecká. Zvýšil se počet laviček a odpadkových košů. Proběhly zásadní opravy stávajících veřejných dětských hřišť a založeno bylo i nové v Klášterecké ulici.

– Pokračují práce na rekultivaci třešňovky za hřbitovem. Zde bychom ve spolupráci s dalším občanským sdružením rádi vybudovali odpočinkové prostory a jedno ze zastavení naučné stezky. Zdárně se také rozvíjí péče o lokalitu velice vzácných endemických rostlin na skále Pod Zámečkem.

– Po složitých začátcích se také zlepšily vztahy se správcem chaberských rybníků. Horní byl vybagrován a vyčištěn. V současné době je zpracováván projekt na odvedení přítoku povrchových vod z komunikací. Realizace proběhne v příštím roce.

Ještě poděkování všem, kteří pečují o zeleň ve svém okolí.

Sport a kultura

Oblast kultury má mnoho specifických možností a forem. Tu organizovanou úřadem spravuje Kulturní centrum CHD a členové kulturní a sociální komise. Spektrum zahrnuje pořádání koncertů, divadelních představení, organizování Svatojánských slavností, Krajského festivalu a výstav (přípomenu expozici deskových obrazů českých panovníků autorky Jarmily Haldové a ukázky betlémů z jejich sbírek).

Již téměř samozřejmou součástí kulturního života v Chabrech se stalo ochotnické divadlo DIVOCH. Úřad MČ stál u znovuzrození ochotníků v naší obci a po celou dobu existence maximální měrou jeho činnost podporuje.

Velice úspěšně si vedou také sportovní organizace. Sokol Dolní Chabry, TJ při základní škole i fotbalový oddíl SK Dolní Chabry úzce spolupracují s vedením obce. MČ podporuje jejich činnost a pravidelně přispívá na aktivity především v oblasti mládeže. Výsledky jejich práce nejlépe dokumentují nárůsty členských základů. Fotbalový oddíl pod vedením Vlády Šmicera zažívá obrovský nárůst mládežnických družstev. Chabry mají 6 žákovských a nyní i dorostenecké družstvo.

Také ochrana památek a péče o veřejná prostranství je součástí kultury. Tady bych rád jmenoval sdružení OSOP. Jejich práce je nejčastěji k vidění kolem nejvýznamnější chaberské památky – kostela Stětí sv. Jana Křtitele. Autorsky jsou členky sdružení podepsané i pod další aktivitou úřadu, tedy stále se rozrůstající naučnou stezkou.

Na závěr mi dovolu poděkovat všem zastupitelům, členům výborů, komisí i ostatním, kteří se podíleli na práci pro naši městskou část.

Miroslav Malina, starosta MČ

Školy, sport a Chabry – stručná bilance uplynulých čtyř let



Školství a sport, dvě oblasti, které se věnují především dětem a mládeži, hrají v životě Dolních Chabřů významnou úlohu. Proto jim v uplynulých čtyřech letech byla věnována náležitá pozornost.

Základní škole, největší obecní organizaci, již řadu let hrozí, že nebude kapacitně dostávat nárůstu obyvatel. Proto vedení obce před necelými čtyřmi lety začalo pracovat na jejím nezbytném rozšíření. Na základě demografické studie byl nejprve vypracován architektonický návrh. Projektantská firma, která vzešla z úspěšného výběrového řízení, tento návrh dále detailně zpracovala a nyní se celý tento náročný a v mnohém velmi komplikovaný projekt po mnoha schvalovacích řízeních již přiblížil svému dokončení a stojí těsně před vydáním územní-

ho rozhodnutí. Vedení obce letos také požádalo o grant vypsany Ministerstvem školství, který by mohl alespoň zčásti krytí plánovanou výstavbu. Doufáme jen, že obecní představitelé, kteří vzejdou z letošních říjnových voleb, na tuto úspěšnou etapu navážou a budou ji dále rozvíjet vytyčeným směrem.

V této souvislosti je třeba zmínit, že důležitá část plánované dostavby je hotova již nyní. Jde o rekonstrukci ústředního topení, které bylo v havarijním stavu, a hrozila jeho nečekaná odstávka, která by způsobila nepředstavitelné problémy. Díky panu starostovi, jemuž se podařilo zajistit nezbytné finance, jsme se tak zbavili jedné tíživé noční můry.

Rovněž naše mateřské školy prošly v posledních letech tu většími, tu menšími změnami. Byly učiněny nezbytné stavební úpravy, aby mohla být navýšena jejich kapacita. Zdárně byly odstraněny tepelné ztráty v budovách a řešeny nečekané havárie. Kromě těchto zásadních prací byly realizovány i drobnější, avšak neméně důležité úpravy v areálech obou mateřských škol, které zlepšily úroveň poskytovaných služeb.

Sport v Chabřech, to jsou především SK Dolní Chabry – fotbal, Tělocvičná jednota Sokol a Tě-

lovýchovná jednota ZŠ. Všechny tyto sportovní organizace se mohou pochlubit početnou a stále rostoucí členskou základnou, a to díky obětavé práci trenérů a cvičitelů, která přitahuje stále více lidí, zejména pak dětí. Také zde se za vydatné podpory obce daří udržovat sportoviště a organizovat akce, které zpestřují život v Chabřech.

V obecním zájmu je také úprava bývalé skládky ve sportovně relaxační areál, který by v budoucnu proměnil toto nevábné místo v zónu aktivního odpočinku. Doufáme, že se podaří dořešit majetkové vztahy, a dnes již připravený projekt tak bude moci dostat zelenou.

Přestože některé věci nešly tak snadno a rychle, jak bychom si přáli, většinu důležitých úkolů se podařilo zdárně vyřešit. Významnou měrou k tomu přispěla výborná spolupráce mezi výše zmíněnými organizacemi a obcí. Představitelé školských a sportovních organizací se stali platnými partnery, kteří se významně podíleli na rozhodnutích přijímaných na úrovni obce v oblasti školství a sportu. Vedení obce se po celou dobu snažilo vycházet jim v rámci svých možností vstříc, a tak lze jen konstatovat, že příkladná spolupráce přinesla velmi uspokojivé výsledky.

Školská a sportovní komise

Kulturní a sociální komise pro Vás připravila vítání nových občánků naší městské části.



Dovolujeme si pozvat rodiče s malými Chabráčky trvale hlášenými v Dolních Chabřech na
SLAVNOSTNÍ VÍTÁNÍ OBČÁNKŮ,

které proběhne 11. 11. 2014 od 17 hodin v obřadním sále Chaberského dvora.

Prosíme rodiče, kteří mají zájem zúčastnit se, aby se přihlásili nejpozději do **15. října 2014 do 12 hodin** na ÚMČ Praha - Dolní Chabry u paní Dvořáčkové (tel. 283 851 272).

Vzhledem k platnosti zákona č. 101/200 Sb. o ochraně osobních údajů nelze získat ani zveřejňovat informace o narození dítěte bez souhlasu rodičů. Děkujeme za pochopení.

za kulturní a sociální komisi Pavla Králová

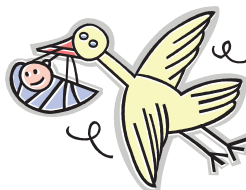

„Přijďte pobejt“

říjen 2014



1. října 15:30 - 17:30 h kavárnička Chaberský dvůr

7. října Okolo Cukráku – trasa vede okolo vysílače Cukrák (cca 7 km) sraz 9:15 Kobylisy konečná bus 162 ÚTERÝ

22. října Jenštejn – Vinoř – od hradu Jenštejn do Vinoře, dále možnost do Satalic nebo Ctěnic odjezd bus 202 Spořická 9:15 h

29. října 15:30 - 17:30 h kavárnička Chaberský dvůr

Informace:

M. Knižková, tel.: 608 599 208
kulturní a sociální komise

Týden knihoven 2014

Sekce veřejných knihoven SKIP vyhláší již 18. ročník celostátní akce „Týden knihoven“. Letošním tématem jsou „Muzea a Velká válka aneb 100 let od vypuknutí 1. světové války“.

Místní veřejná knihovna v Praze – Dolních Chabřech se do této akce také zapojí. V týdnu od 6.10. do 12.10.2014 budou mít noví čtenáři možnost zaregistrovat se a využívat nabídku knihovny po 1 rok zdarma.



Poděkování

Vážený pane starosto, chtěla bych Vám poděkovat za veškeré akce a volnočasové aktivity, které se v rámci městské části Praha - Chabry konají.

Z hlediska akcí pro děti bych chtěla poděkovat zejména Kláře Zuzákové. Její nadšení nejen pro věci knihovny tak i volnočasové aktivity pro děti – naposledy „spaní s Knihulkou“, já osobně obdivuji. Její akce jsou vždy skvěle zorganizovány, je navozena krásná atmosféra a v dětech je probouzena fantazie a vždy se něco i přiučí. Pokud mohu mluvit za ty své, ať je to spaní či hrátky v knihovně, dětská výstava nebo divadélko, vždy dlouho na takovou akci vzpomínají.

Děkuji a zároveň si přeji, aby bylo takových „zaujatých“ lidí pro veřejné blaho více!!!

Helena Pfeiferová

Kulturní a sociální komise ve spolupráci s KC CHD pořádá

Tradiční dýňování

23.10.2014 čt 15 - 17:30 h

Dýně zajištěny, nože, lžice a jiný potřebný materiál k bezpečnému vyřezávání vezměte s sebou.

MŠ Chabráček sponzorům



Poděkování všem sponzorům z řad rodičů a firmám STAVO-KOMFORT s.r.o. a REPA s.r.o. za novou fasádu na budově naší mateřské školy.

„TO SE MÁME – ŽE VÁS MÁME...“

MŠ Chabráček



„Quo vadis“

Výstava obrazů, keramiky a skla výtvarnice Jany Heřmanové

3.10. – 27.10.2014

Vernisáž výstavy bude 3.10.2014 v 18.00 hod.

Quo vadis, neboli Kam kráčíš, je názvem nové výstavy v Chaberském dvoře, která zde bude otevřena od 3. října. Vystavené obrazy – olejomalby, jsou svými motivy blízké duši autorky, jsou i poněkud mystické a také vykreslující skutečnosti okolo nás. Ve svých olejomalbách autorka zrcadlí prožitky, které často nemusí být jejími vlastními, také ale ráda zakotví v prosté realitě anebo jí inspiroje portrétování starých lidí, se kterými se setkává.

Kromě olejomalb na výstavě autorka ukáže i svojí druhou tvář tvorby, a to v podobě keramiky, skla a zejména i kombinace obou těchto materiálů.

Keramické objekty, sochy anebo kachle jsou odlehčením a nadsázkou v autorčině tvorbě.

Vstupné 30 Kč Kulturní centrum Galerie, výstava je prodejná.

ŘÍJEN 2014

Výstava „QUO VADIS“

výstava obrazů, keramiky a skla Jany Heřmanové 3.10. – 27.10.2014

Vernisáž 3.10.2014 v 18 h

Vstupné 30 Kč Kulturní centrum Galerie 3. patro

Výstava „Jen tak“

obrázky a keramika Vladislavy Mazurové 30.9. – 1.11.2014

Vernisáž 30.9.2014 v 18 h

Vstup volný Kulturní centrum Beseda

Dvoreček tvořící – čt 2.10., 23.10. – 9:30 – 11:30 h – vstupné 50 Kč

dopolední program pro nejmenší s tvořením, písničkami a hraním

Dvoreček hrací – čt 16.10., 30.10. – 9:30 – 11:30 h – vstupné 30 Kč

dopolední program pro nejmenší se cvičením, pohádkou a hraním

Kulturní centrum

2.10. čt 18 h Aljaška divoká a krásná

cestovatelská beseda Magdalény Radostové ke stejnojmenné knize s promítáním fotografií a zajímavým vyprávěním

Vstupné 30 Kč Kulturní centrum Knihovna

4.10. so 15 h Krysáci

Divadelní pohádka pro děti. Vstupné 50 Kč Úřad Velký sál



Slavné francouzské páry

NÁŠ TIP!

Eva Kriz-Lifková – zpěv, Edouard Mesdag – zpěv, Milan Dvořák – klavír

Zveme Vás na komponovaný hudební večer věnovaný osudovým láskám. Evu Kriz-Lifkovou, úspěšnou sólistku, autorku hudebních pořadů věnovaných francouzským šansonům doplňuje herec a zpěvák Edouard Mesdag z Francie. Na klavír je doprovází profesionální pianista a hudební skladatel Milan Dvořák. 15.10.2014 st 18 h Vstupné 90/70 Kč Malý sál Kulturní centrum

16.10. čt 16 – 17:30 h Kam až paměť sahá...

Dolní Chabry a Pražské povstání 1945. Společně vzpomínání na konec války v naší obci s promítáním dobových fotografií a starých deníků. Pomozte nám doplnit chybějící informace.

Pořádá OSOP z. s. ve spolupráci s akcí "Týden knihoven 2014"

Vstup volný Malý sál Kulturní centrum

23.10. čt 15 – 17:30 h Dýňování – tradiční dlabání a zdobení dýní

pořádá Kulturní a sociální komise ve spolupráci s Kulturním centrem

Vstup volný Kulturní centrum

23.10. čt 19:30 h „Jen pro zvané“

představení divadla DIVOCH

Vstupné 120 Kč Úřad Velký sál

Připravujeme

29.11. 2014 STRING LADIES – smyčcové nástroje

Netradiční hudební skupina String Ladies hraje známé klasické, popové i rockové skladby v originálním aranžmá v moderním, netradičním pojetí.

Předprodej od 1.9.2014, Velký sál, kapacita 80 míst

otevírací doba: Po-So: 10-12 13-18

kontakt: 283 852 858, 604 976 653 www.dchabry.eu

Předprodej vstupenek v Kulturním centru CHD
Hrušovanské nám. 253/5, Dolní Chabry, 184 00 Praha 8

Provoz galerie a knihovny je po dobu akcí pořádaných v prostorách Kulturního centra Chaberského dvora omezen.

Výstava „Jen tak“

Obrázky a keramika Vladislavy Mazurové

Motto:

... Příroda zná vše a já nacházím její přeměny...

30.9. – 1.11.2014

Vernisáž 30.9.2014 v 18 h

Vstup volný Kulturní centrum Beseda



Aljaška divoká a krásná



Místní veřejná knihovna v Praze – Dolních Chabrech Vás zve na autorský pořad cestovatelky a amatérské fotografky Magdalény Radostové. V pořadu Aljaška divoká a krásná přiblíží Aljašku jako rozlehlou, dech beroucí krajinu nedotčenou civilizací. Autorka své povídání obohacuje o popisy navštívených lokalit a praktické informace, které na svých cestách nasbírala. Poutavé vyprávění ještě doplní o čtení ze stejnojmenné knihy a o promítání fotografií. Těšíme se Vás!

2.10.2014 čt 18 h Vstupné 30 Kč Kulturní centrum Knihovna

Pohádka

Krysáci

Divadlo Špílberg Brno uvádí ve světové premiéře divadelní inscenaci napsanou na motivy známých televizních Večerníčků. Divadelní hra, jejímž základním poznáním je zjištění, že i tato roztomilá zvířátka, člověkem určená pouze k deratizaci, mají také svou duši a svoje problémy. Rovnocennou součástí představení jsou písničky, které napsal Miroslav Wanek ze skupiny „Už jsme doma“.

4.10.2014 so 15 h Vstupné 50 Kč Úřad Velký sál



Připravujeme – STRING LADIES

smyčcové nástroje 29.11.2014

Eliška Dvorská (1. housle), Kateřina Zíková (violoncello), 2. housle hostují Jaroslava Kleinová a Adéla Pecková

Můžete se těšit na spojení atraktivního vzhledu s virtuózním hraním na smyčcové nástroje – klasické i elektrické.

čt 23.10.2014 od 19:30 h

JEN PRO

Premiéra

Režie
Alena Borhyová

Hraji

Wellmin Jakub Hojka, Josef Mitošinka
Cvendořina Božena Hrdličková, Ivana Fára
Lukerčiče Gabriela Rejková, Hana Krstová
Ženskyln Věra Malinová, Andrea Neradová
Henrietta Lucie Hrdličková, Martina Mrhává
Harry Hill Jan Fuchs, Štěpán Knobloch
Paní Storryová Alžběta Kalendová, Natálie Rejková

ZVANÉ

Jakub Kolář

Scéna divadla DIVOCH
Chaberský dvůr
Hrušovanské nám. 253/5
Praha 8 - Dolní Chabry
tel: 283 852 858
DIVOCH
www.divochdivadlo.cz



At' varhany znovu znějí...

Varhany v chaberském kostele byly vyrobeny před 110 lety firmou Rejna - Černý. Jde o vzácný nástroj, neboť se do současnosti dochovalo jen málo varhan této značky s původními píšťalami. Varhany však nutně potřebují zásadní rekonstrukci, pro jejich nerušený chod je zapotřebí hlavně nový pohon na elektromotor. Před dvěma lety byl zpracován odborníky (organology) návrh nutné opravy varhan včetně rozpočtu – odhadovaná částka byla 90 000 Kč. Navíc je nezbytné připočítat ještě náklady na úpravu okna za nástrojem, protože v důsledku nevhodného zasklení ze 70. let minulého století se zdobnými skleněnými čočkami do-

chází k poškození dřevěné skříně varhan slunečním světlem.

Spolufinancování opravy varhan

Snažme se získat potřebnou částku společně; pokud se rozhodnete také přispět na opravu chaberských varhan, můžete tak učinit zasláním libovolné částky na číslo účtu: 220920052/0300 (heslo: varhany + jméno dárce).

OSOP se rozhodlo podílet podle svých možností na projektu záchrany varhan a 31. srpna 2014 se uskutečnil v kostele koncert ke svátku Stětí sv. Jana Křtitele. Celý výtěžek ze vstupného ve výši 3 280,- Kč byl věnován na plánovanou opravu varhan. Mnohokrát touto cestou děkujeme všem, kteří již v rámci koncertu i bezprostředně po něm na tuto opravu přispěli a budeme vděční za jakékoli další finanční dary, které pomohou ke zdárnému dokončení opravy chaberských varhan. Prosíme, neváhejte přispět na dobrou věc!

Kontakt: **Kateřina Šilhová Safránková**, mail: ak.silsaf@gmail.com

Více na: www.osop-chabry.cz

Za Občanské sdružení na ochranu památek v Dolních Chabrech, z. s. Martina Mrňava

Dny evropského dědictví 2014



Poslední příležitost nahlédnout do podzemí chaberského kostela nalákala v sobotu 13. září 2014 při dnech Evropského dědictví více než 300 návštěvníků. Bohatý doprovodný program byl po celý sobotní den i v Knorově statku. Celostátní název EHD 2014 „Návraty ke kořenům“ nás inspiroval k uspořádání výstavy na téma: „Pravěké archeologické nálezy z Chaber a okolí“. Děti si akci také užívaly s keltskou skupinou „Boiové“, která pro ně připravila nejedno překvapení v podobě her i zajímavých exponátů. Milovníci nedávne

historie s úsměvem obdivovali vyzdobenou trámovou místnost statku připomínající dobu našich prababiček.

Děkujeme především majitelům Knorova statku rodině Němcových za zapůjčení jejich kulturní památky. Také všem přítomným „Boiům“, truhláři J. Kolářovi a dobrovolníkům nejen z řad OSOP v Dolních Chabrech, kteří se na přípravě a průběhu celé akce podíleli.

Za OSOP v D. Chabrech **Jana Snížková**



Pořádá: Občanské sdružení na ochranu památek v Dolních Chabrech z. s.

ŠMÍČKA CUP VI. ročník

V šestém ročníku ŠMÍČKA CUPU nám nepřálo počasí, tak jsme museli upravit hrací systém na minimální počet zápasů. Fotbalisté bojovali v plném nasazení a turnaj měl opět skvělou úroveň. Náš tým dosáhl historického úspěchu a bral stříbro. Zvítězil tým Sparty dívky, který byl opravdu výborný a zlaté medaile si zasloužil. Vláďa Šmicer, který opět věnoval krásné poháry a medaile, měl radost, že nám v Chabrech rostou kvalitní fotbalisté a že celý turnaj, navzdory počasí, byl povedený.



Přehled nabízených sportovních aktivit v Sokole Dolní Chabry pro školní rok 2014/2015



pondělí	16.00 – 19.00	Tenisová školička
úterý	17.00 – 18.00	Cvičení seniorů na míčích
	18.30 – 19.30	Kondiční cvičení dospělých
středa	16.00 – 19.00	Tenisová školička
čtvrtek	17.00 – 18.15	Cvičení předškolních dětí s rodiči
pátek	15.00 – 17.00	Tenisová školička

FOTBAL ŘÍJEN 2014

Muži A

Chabry – Vyšehrad B	11. 10. 2014, 16:00	D
Štěrboholy – Chabry	03. 10. 2014, 19:00	V
Braník – Chabry	18. 10. 2014, 15:30	V
Kbely – Chabry	25. 10. 2014, 14:30	V

Muži B

Chabry B – Ďáblice C	12. 10. 2014, 16:00	D
Chabry B – Vlnoř	26. 10. 2014, 14:30	D
D. Měcholupy – Chabry B	04. 10. 2014, 10:15	V
Kbely B – Chabry B	18. 10. 2014, 15:30	V

Mladší dorost

Chabry – Čechie Smíchov	04. 10. 2014, 10:45	D
Chabry – Slivenec	18. 10. 2014, 10:45	D
Kolovraty – Chabry	11. 10. 2014, 13:45	V
Řeporyje – Chabry	26. 10. 2014, 10:30	V

Starší žáci

Chabry – SK Střešovice	12. 10. 2014, 10:30	D
Chabry – Aritma	26. 10. 2014, 10:30	D
Loko. Vltavín – Chabry	05. 10. 2014, 11:15	V
Uhřetěves – Chabry	19. 10. 2014, 13:30	V

Mladší žáci A

Chabry – Zličín	04. 10. 2014, 09:00	D
Chabry – H. Měcholupy	18. 10. 2014, 09:00	D
Junior – Chabry	12. 10. 2014, 16:00	V
Libuš – Chabry	26. 10. 2014, 13:00	V

Starší přípravka

Chabry – Újezd nad Lesy	05. 10. 2014, 16:00	D
Chabry – Př. Kopanina	19. 10. 2014, 15:30	D
Vršovice – Chabry	12. 10. 2014, 14:15	V
Radotín – Chabry	25. 10. 2014, 11:30	V

Mladší přípravka

Chabry – Hostivař	12. 10. 2014, 14:30	D
Chabry – Újezd nad Lesy	26. 10. 2014, 13:00	D
Dubeč – Chabry	04. 10. 2014, 09:30	V
Dukla JM – Chabry	18. 10. 2014, 13:45	V

Další informace na: www.skchabry.cz

ProJesle

Soukromé jesle a školky



- ✓ soukromé jesličky pro děti od 12 měsíců do 4 let
- ✓ zdravotní sestřičky a speciální pedagogové
- ✓ vývojový program, keramika, angličtina, dětská jóga
- ✓ otevřeno od 7 do 18 hodin
- ✓ výhodné progresivní školné

Rodiče nám svěřují to nejcennější, co mají, a my jim ručíme našimi zkušenostmi.

Kde nás najdete:

Praha 8 - Dolní Chabry „V Budyšínské“ | Měšice - „Nad Babím dolem“
 Praha 8 - Ďáblice „Kokořínská“ | Praha 10 - Dubeč | Praha 4 - Krč „Točitá“

Web: www.projesle.cz | E-mail: info@projesle.cz

Cukrárna Na Pěšině

Milí zákazníci,
dovolujeme si Vás informovat o přemístění na novou adresu. Nyní nás najdete cca 50m od bývalé provozovny, v ulici Spořická 314/42 u autobusové zastávky Osecká.



- příjemné venkovní i vnitřní sezení
- zahrádka a dětské hřiště
- bezbariérový přístup

- výborné dortíky s kvalitní kávou
- víno a domácí slané pečivo

tel.: 731 447 713
702 895 139



email: napesine@napesine.cz www.napesine.cz

Vinný sklep Chabry

Po, St a Pá 15-18 hod.

Uskladnění a prodej vín.

Hrušovanské náměstí 253/5, Dolní Chabry

WWW.VINNY-SKLEP-CHABRY.CZ

ŘÍJNOVÉ OCHUTNÁVKY VÍN:

BMVinařství 8. 10. od 20 hod.

Povídání o vůních vín 24. 10. od 20 hod.

Doporučuji rezervaci míst.

email: machacek@vinny-sklep-chabry.cz tel. 732 976 779

